晶報

社址上海望平街 電話四二八號

□自動電話一二四二八號□ □電報掛號四三七七郎神字□

第一千一百四十二號

定報價格
每三日出一張增刊無定 中國境內全年二元半年一元一角每月二角日本同其餘外國各埠加倍均作大洋計算報資先惠郵費在內郵票加一

今日一張售大洋二分

廣告刊例
計『新聞欄中』價面議『新聞中縫』三十字長十字寬爲一格以半格起碼每期每格洋八元『封面中縫』分格等與新聞中縫同每期每格洋五元『封面』計十五字高十九字寬爲一格以半格起碼每期每格洋六元『後幅』分格等與封面同每期每格洋五元

愛情的障礙

舉凡一切腥臭。人都厭惡。可見得人的惡性是相同的。不要說天地間的尸物腥臭難聞。就是人的日常口氣腥臭。也使人嗅着好不難過。所以一個人患着口臭病。那不特朋友要憎惡。就是妻夫間的愛情也大大有關係。因爲夫妻的親密。接吻是第一緊要的。假使口臭。誰肯給你接吻呢？這不是愛情的障礙嗎？不要緊口臭有藥可治虎標八卜丹是專治頑氣上冲口氣腥臭君若口氣腥臭等夫人厭惡時。可向烟紙店藥房裏買一包來。包你口氣芬芳尊夫人十分滿意此丹兼治下列各症

虎標八卦丹主治

嵐瘴痧症 感冒風寒 頭痛眩暈 胸膈飽滯
寒熱交作 猝然昏倒 中風中痰 一切咳嗽
時行疫毒 傷寒中暑 霍亂吐瀉 心氣腹痛
跌打刀傷 手足腫痛 無名腫毒 遠年脚疤

總發行 上海 虎標永安堂 北四川路八十九號 電話(北)二七三六

南市代理新開河林大森

各大商藥店及烟紙店均有出售

戒烟

功效神奇 百發百中 誠可試 萬應萬靈

德國百補戒烟丸 當烟禁森嚴之世已成癮者孰不思脫離苦海而登衽席無如市上戒烟丸類多雜以嗎啡及海洛因等毒質倘時時服之非但不能斷癮反而受害不淺 (…) 有鑒於斯特費數十年之心血研究此 (…) 七天斷癮見烟自厭烟癮斷後可停服永無後患誠爲戒烟除病之無上補品也每瓶一元五角每打十五元外埠寄費加一郵票通用

上海新世界北部對面德鑫里一弄 德羅洋行

七週紀念大廉價大贈品

百補血壯陽片 健腦補精 男女咸宜 每瓶一元五角 靈驗一片即不可言 七角、一元半

橡皮月經帶 二元

救星生殖自療器 專治遺精 陽萎等症 白濁包你發育不全等症 特價六元

節育避毒器 男用四角 一角半一角

避孕新藥山額靈 女用七角、九角、魚皮一元 用法簡便無損快感 每盒一元

子宮保溫器 三元、五元、

還少靈藥育麟仙丹 備利丁 分男女兩種 價各洋五元

小兒方便袋 一元半、二元、

性交秘寶 愛神藥膏 延壽殺菌興陽增快八角

此外本社自製及中外著名各種對症靈藥應有盡有如蒙採購照碼概售八折滿洋一元更有極可愛之珍品奉送以答惠顧之雅意(…)

上海六馬路老中央大戲院東首 百靈藥社 電話中一九八〇四

上海四馬路 杏花樓 中西大菜館

新屋落成 遷回原處

八月初一日開幕

本樓創設江五十餘年中承辦大小酒席久已馳名大小禮券中秋月餅京果各式臘味鮮菓特製名點燒烤諸種各色精美送禮尤宜如蒙惠顧無任歡迎 電話中央五五五三號

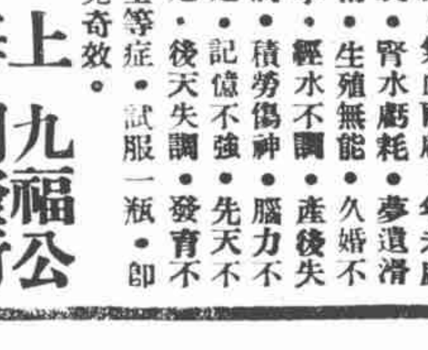

上海九福公司發行

統治飯量減少・大便閉結・氣血兩虧・年老虛衰・腎水虧耗・夢遺滑精・生殖無能・久婚不孕・經水不調・產後失調・積勞傷神・腦力不足・記憶不強・先天不足・後天失調・發育不全等症・試服一瓶・即見奇效。

四馬路中 聚寶園菜館 大新街口

二十週紀大放盤

福壽餛飩鴨價目

甲種	乙種	丙種	丁種	戊種
……四元	……三元	……二元	……一元六角	……一元
足供十客聚餐	足供七客聚餐	足供五客聚餐	足供三客聚餐	足供二客聚餐
福壽餛飩鴨	福壽餛飩鴨	福壽餛飩鴨	福壽餛飩鴨	福壽餛飩鴨
四冷盆 四湯炒 二大菜	四冷盆 二炒 一大菜	二冷盆 二湯炒	二冷盆 一熱炒	二冷盆 一熱炒

以上茶飯小帳一例奉送

新開 大華襪廠

本廠新設發行所於四馬路晝錦里對門新造屋內裝修將竣即日開幕專售本廠自織絲線紗襪各種花色俱全及最時新之化裝品定八月初一日開幕各貨一律大廉價凡售貨滿洋五角起有特別贈品特此預佈

蘇州觀東大街 悅采芳茶食糖果號

新屋落成 茲定於 陽歷八月卅一日 陰歷七月十七日開幕

嫩面香

凡青年男女。生就了黝黑粗糙的皮膚。這是何等可恨。如欲改造你的肌膚。改換你的容貌。惟有速用……

當於洗臉浴身之後。遍搽面頰頸臂。則肌膚立成細膩光滑。面容頓變嬌豔動人矣。

每盒大洋二元 全國各大藥房均有經售

上海四馬路中西大藥房總發行

注意注意 久咳成癆

多咳傷肺日久成癆癆病藥治必愈之藥香治療國醫目兩迄外國醫藥義下界今發明直大只尚無一醫之接醫有唐咳癆保效生一久咳清源肺華有正防一含接功有本瓶交元之丸莫每一夾驗此換圖張一附行眞附一入張總無可券與上及書同辦法均請勿誤購者總行西海上愛多亞路廣西路角

大藥廠 父子

痛呼

司徒博丹醫生明 必牙痛 靈藥 經售處各大藥房大公司 任君痛到怎樣・祇五分鐘好了・ 每盒一元・寄費加一 總發行 上海霞飛路三〇四號 中國牙科醫院

滿洲里飯店大菜社開幕露佈

東華特製 俄式大菜 本社特聘俄國著名廚司專任烹調俄式優美大菜 宴客請客非常相宜且兼有空氣適口 凡宴會請客 ……… 本社另有特別 優待外埠 … 汽車接送 … 諸君如有 … 打電話三五一一二號即派汽車前來迎接 … 各界士紳閨閣女士每客九角乙種每客七角

地址法界霞飛路四八六號東華影戲院內之前部

玉大聖藥

如無效驗包退還洋 謹防化名僞藥朦混欺人

本行開設以來歷有多年所售藥品日有增加無貽害人 本行爲鄭重起見特取出售專部藥專治各種 …

急假冒
此藥專治精滑早洩陽萎性減不舉或舉而不堅……每盒一元五角……

保育麟 男婦愉快節育器
……

溫柔靈寶粉
……

秘製種子靈藥
……

防毒美人趣
……

各種詳細仿單索閱即寄外埠函購寄費加一郵票通用原班保險寄奉 上海南京路福建路口廣生行對面 愛立司西藥行啓

五大聖藥

如無效驗加倍還洋 謹防僞藥假冒務須認明培克愛牌號

美趣烟
此烟係美國醫學博士裴倫所發明其服法與香烟相同服後快樂增之美趣有不可思議之一分鐘後精神煥發並可自意耐久能增對方之快對于性之美滿功用言之不盡誠性交上唯一之必須品也

壯陽丸
功能補精壯陽凡有先天不足未交先洩陽萎不舉舉而不堅而不久等服之能振乾道效力偉大舉久而勢雄一索可得男 價目每盒五角●一元

性之素
男女並用如用於女性更覺有意想不到之奇妙欲求兩性之歡暢美快不可缺此第一聖藥誠愛情之秘寶 價目每匣大洋八角變料一元五角

情媚粉
此粉乃性的媒介其樂趣實難形容具萬一用過者能知之 價目每匣大洋八角變料一元五角

愉快機
獨一無二之聖品增快舒暢 防毒節育而 … 價目每只一大元 … 克有一日不可無此君並能治各種毒瘡暗疾均有奇效

每元三只女用每只七角男用愛美器每具洋四元深閨良伴子宮保溫器每具洋三元●節育良友避孕錠每匣一元 仿單索閱即寄外埠函購寄費加一郵票通用保險回件

英界代理 上海八仙橋恩派亞影戲院東首福昌里 培克愛西藥行 A九號 美最士行 江西路

她的友

避孕塞片

此片爲世界公認最高尚最自由的避孕聖藥祇消用一次不用時亦外用不必內服仍能照常受孕可用一片立頭異常快美及治療女子之白帶並能化毒爲質並無痛苦 防梅毒傳染

▲她的友避孕塞片▼ 德國依諾去博士發明

婦人生產過多 經濟負擔重 … 免此項痛苦 惟服市上冷藥 至於孕後打胎 … 子女無多 避孕實爲致 害足絕嗣 尤屬危險萬分

價目 每盒洋一元 可用十二次 函購寄費加一

●●華文說明書索閱即寄●● 上海北京路第九十六號四樓 百昌洋行

山得爾彌地

山得爾彌地藥丸專治五淋二濁最見捷效之藥如法服之無論久新輕重痛而且膿只須兩日便可痛除膿退濁止淋通再服五天定可除根保不復發故歐美各國諸醫無不頌其爲淋濁聖藥中國通商口岸各大藥房亦無不樂爲代售惟購者須知此藥係法國彌地一家所製名馳天下防杜不肖者假冒每丸上印有㊀記者乃非假冒

服法 初服每天四五次每次十粒…

注意 …

華商新華行經理

陽萎 新法治療

青年男子因結婚太早或房事過度手淫斲喪神經衰弱各症發生陰虛或陽萎早洩。後患終身。想子嗣必不能。但症候減。 … 本院之治法。於新法。欲使患者 … 專治陽萎早洩等症 … 性病專科共和醫院 上海南京路新新公司西首 啓

長生飯後片

滋補虛弱防消病食化氣解痛止飯每日服康長生健身 本埠各藥房自上海四川路北京路西 余慶科 … 藥廠達 … 啓

三天止淋 七天斷根 頂頂靈驗的……

腦保諾爾白濁丸

本品與市上所出售之各種白濁丸完全不同經醫師之試驗有出人意外之靈驗不論新舊五淋白濁均能克日全治且性質和平絕無流弊定價低廉尤爲特色

小號三十粒中號一百粒大號五百粒

上海五馬路清河坊隔壁 寶華大藥房發行

各毒瘡 爛腿 爛脚

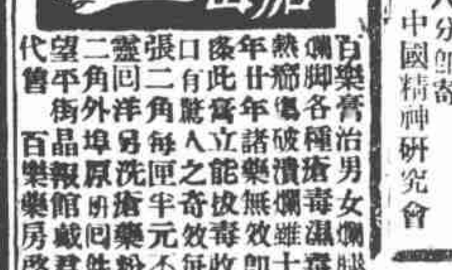

百藥膏治男女爛腿爛脚各種瘡毒濕熱瘡破潰爛雖經廿年卅年諸藥無效能拔毒收口生肌有驚人之奇效每十張二角每匣洋二角半元外埠郵寄加一 百樂洗瘡藥粉 … 望平街報館 代售

催眠術 面授 函授 治病 矯癖

本會創辦十二年爲我國最早之催眠學術事業本會研究精神治療上及各外埠之催眠學會長精神研究院院長多出自本會凡欲學催眠術而有大成功者必須入本會受本會函授面授秘訣之指導現在設有附設治療院所公開一切治療精神病神經衰弱及其他一切病症男女性病惡癖等無不藥到病除 … 治療詳章函索附郵票八分即寄 上海靶子路中國精神研究會

健陽丸

補血強精 主治腎虧陽萎遺精早洩乾道不堅而不久 下元虛弱腎關不固精竭而不堅種子無望 奏效立見奇效若無效加倍還洋

每盒大洋六角半 函購郵票通用寄費加一 函寄上海巨籟達路一四一號 惠民製藥公司

女子生殖自療機

女子生殖自療機 節育防毒器 風流防毒膏 橡皮月經帶 育寧精 立除雀斑皂 …

上海霞飛路 中西百貨公司啓

好運道香烟

白濁專科 姚佐賴 除根白濁丸

諸君曾服諸般白濁丸者不靈不可不試 每瓶二元 每瓶一元 三馬路大舞台對面 上海 診所 姚佐頓醫生啓

莊嚴模特兒 （丹翁）

社會上有一種模特兒的名目，許多年來，風頭總算不小，那知近時居然有一位莊先生出來反對，並且致書書局，提出理由，主張禁止，人間模特兒為什麼獨有莊先生反對，我說，依他尊姓的訓詁，當然要反對，偏跳出一位嚴先生來擁護模特兒，莊先生認為敗壞風化，嚴先生倒以為有些不甚確當，我因這件大事，研究了好多天，方才覺悟他們既莊且嚴，雖各行其是，仍歸合作，何以呢，莊是莊重不佻，固然容不得這種東西，嚴哧，却是嚴密不漏，所以只限制在課堂以內，萬萬不準解放遊街，但是嚴先生最後有幾句談話，不能不算莊先生開心，他說，模特兒，索性改稱「人體模型」，就免得其中多少穢褻，啊呀，莊先生就是未曾讀過外國文，「模」字不能不識，何況「特」，牛之寺者也，「兒」，人之嬌而稚者也，如三個字添成了四個字，四個字替代了三個字，就換了其間的性質，那末，豈不成狙公朝暮賦狙的頑藝兒了嗎，莊先生聽了，真要大大駭異道，我家老祖宗的戲法，嚴先生竟來變給我看，不過這們一來，從此以後，模特兒倒莊嚴起來了，

熊式輝師半入贛西之因 （秋意）

錢大鈞既調任江南剿匪司令，移師與門，瓜代淞滬警備司令者，為熊式輝司令，熊師已即日輸送來滬接防，定十五日視事矣，惟來滬者，不過半師，尚有半師，則開赴贛西，據熊自述，謂淞滬防務，有一團兵，已足維持秩序，贛西共黨未靖，猶當討伐，以應贛人請求，實則入贛者，除熊部外，尚有劉峙之軍，惟贛人歡迎劉軍之外，亦頗歡迎熊軍，熊師既屬贛人，又與武漢方面有聲氣相應之雅，贛西匪患，尚未肅清，則於防勤工作，必可收守望相助之功，故須熊以半師入贛耳，至錢大鈞，以極為蔣氏契重，故調任江南剿匪司令，移師蘇州，布防京江方面，藉以控衛首都也，

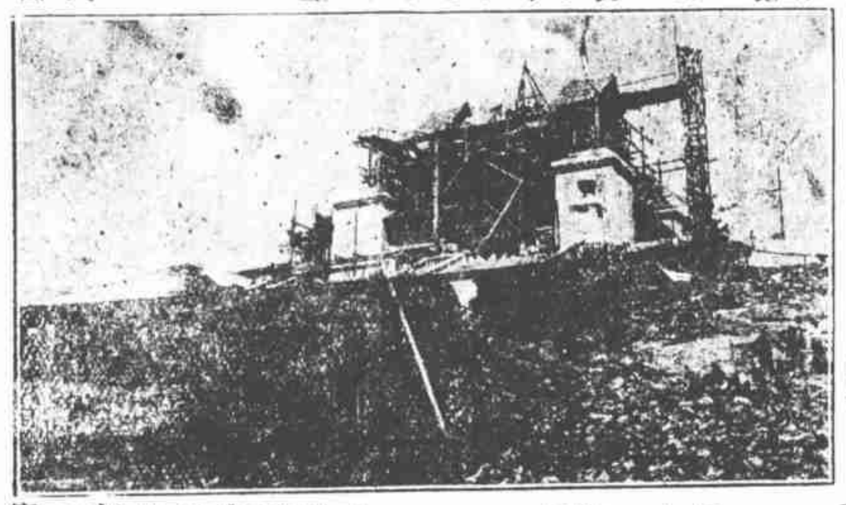

□建造中之中山墓　家麟攝

胡漢民行館之跳舞廳 （絳雪）

中委胡漢民先生至滬後，即寓戈登路伍朝樞宅，伍氏之居，榜曰觀渡廬，夏屋連第，花園荷秀，屋內有玻璃廳一所，屋頂四壁，盡以玻璃為之，人行其中，如金魚之玻缸，廳外觀之，可洞澈無遺也，胡氏居此，凡會客室不能容納之賓衆，即由減後引入此廳，設仍不能容，則更導而至跳舞廳，跳舞廳方約四丈，以雲石為柱，檀木承塵，鏤以各種雋雅美麗之圖案，別以白漆髹其上，四壁彫刻絕精，多出名手，所設舞場，圓形，四邊別設石階，以容舞賓之桌椅，其裝飾之富麗堂皇，與大華飯店之舞廳相埒，故有小大華之稱，地板鋪以黑白之柚木，相間成文，復敷綠蠟，滑如浮脂，行經於此，少一不慎，即顛仆隨之，日前各記者訪胡時，坐待此廳，胡氏秘書劉蘆隱君，啣烟卷出而見客，胡氏在後，遙與之語，劉正反顧間，足滑幾傾，口中烟卷，飄擲至二丈以外也，

推事與店夥 （曇妙）

有法律家某君述及，有某推事者，自以為身為法官，便可蔑視一切，一日，貿貿然自法院中出，而於法院附近之某烟兌店，出一元兌銀圓十二枚，銅圓數枚，行數武，忽念我囊中尚有零錢，毋須兌銀元，乃回至原兌換之烟兌店，須仍換回此銀元，烟兌店夥曰，換轉亦可，但須貼回五銅元，推事謂決無此辦法，我兌錢尚未逾三分鐘，我並非欲以銀角銅元向汝換大洋，我乃索回大洋不欲兌也，店夥曰，此間規矩如此，汝僅能在櫃檯前不移一步乃可，否則以零易整，例須貼水，推事大怒，曰我新任之法官也，店夥曰，我不犯法，法官其奈我何，於是遂相爭執，而推事乃扭店夥至法院，（以即在法院傍，交門警拘留，門警有難色，曰此不依法也，推事謂姑留之，進告刑庭之推事某君，某君曰，此事君殊欠斟酌，將與店夥對簿公庭乎，速釋之，推事乃令門警放店夥歸，店夥不肯歸，曰我犯何罪，乃推事老爺請我吃官司也，幸某推事頗能知過，向之作一揖以謝罪，而店夥乃揚揚然出法院也，

一時無物不中山 （豬頭山自北平寄）

北平東西長安街，現經市政府議決改名中山街，東安市場之中興茶樓，豫菜館，有中山餐，實則即為尋常之和菜，豫菜館所謂自磨刀是也，所異者，將菜之銅托盤，中嵌五字曰，「中山餐味美」，或讀為美味中山餐，亦無不可，蓋不如是，不足以表明為中山餐也，又某酒店，有酒名中山酒，穿中山服，走中山街，游中山公園，過天安門，看中山遺像，讀中山遺囑，吃中山餐，喝中山酒，一時無物不中山，此今日北平之新氣象也，

富滇銀行之一訟案 （寶鳳）

□一行員於十四個月中，侵占二十五萬兩□

上海富滇銀行，開設有年，在諸地方銀行中，固亦信用昭著者，沂乃有行員顏希曾，於一年又二閏月之間，侵占行款規銀二十五萬兩之事，事為雲南本行所聞，派總辦盛延齡至滬查辦，時顏已潛逃無蹤，盛乃免行長任士達之職，以熊光琦為新行長，熊接任查帳後，即聘吳凱聲羅家衡二律師，在臨時法院，控前行長任士達勾結行員顏希曾侵佔行款，並交保證金十萬兩，請法院發牌票捕任，任雖羈押，延請保釐何世枚劉元祥三律師辯護，及開審，任即以銀一萬五千兩，交保開釋，在外候傳，前星期續審此案，辯論亦未終結，延期再審，兩造皆不願此案載諸報紙，故銀錢兩業中人，雖已遍傳其事，而報紙至今無記載也，被告任士達一面，近且查得盛延齡曾發四電至滇，其中一電，請以任歸劉案辦理，劉案不知何案，故下次審訊，被告代理律師，將請求法院傳盛到庭訊問也

□跑狗盛行後，跑馬頗受影響，前日遠東運動場賽馬，天氣亢晴，預計收入當有四十萬元，乃僅收二十餘萬，（飛）

滬上老友弔飛公 （微妙）

陳飛公先生，川中老名士也，壯歲僑宦途，老去挖寮寡歡，今歲閒寂於北平，其公子小飛等，與其令壻大雄，昨設奠於南成都路之圓教寺，不日即將扶櫬南下，別謀營葬，蓋老儕中談禪說理，又弱一人也，海上之四川同鄉如趙鐵橋于子謙君，皆以厚賻，若但怒剛劉亞休兩將軍，致唁殷慇，而弔客中之首一人至者，為狄楚青先生，靈幃前輓聯垂垂，顛末深切飛公身世之語，周今覺君生前與飛公為莫逆交，撰一輓詩，裝一鏡架，為其親筆楷書者，猶憶飛公先生在世，偶撰詩詞，輒雜以禪語，他日將以何人為之搜輯遺稿，俾成一集歟，

□陳飛公先生遺影□（春間在北平眞光攝影社攝）

□周今覺先生輓詞□

又聞飛公在漢口辦勸工院時，曾延一家庭教師，授兒女讀，以體操，其人名尹少甫，自接訃聞後，特自漢至滬，靈前哭拜，又前有一師爺，同鄉黃漳城君，又曰黃二老爺，近與人股開蜀通森銀耳號，諳內工，能斷二指按人體，為人治病，極有效，此次喪務中贊助至百數十金，奔走多賴其力，此兩人均古道可風者，更有一僕曰邵升，其兄邵貴，在麥家圈雙鳳園弄堂中，開一小川菜館，曰集記飯莊，而邵貴之妻乃亦端市，並贈奠儀，固知川人之篤於鄉誼也，

□三日報告□

□袁履登君五十壽誕，親友補唱堂會戲，于曉籟君將與袁合唱珠簾寨，王以大面去李克用，袁去程敬思，必絕雋妙，（花）

□聞政府將取締無線電台，外人所建電台，其在中國境內者，如不根據條約，一律禁辦，（學范）

□競芳照相館經理孫啓昌君，被綁至長安而歸，曾被勒迫寫一借據，係五千元，以八月初九為期，（花）

上海緒綸所

綢緞大同業

秋季大減價三星期　夏歷七月初十日起

北市　老九章　老介福　老九綸　大綸　老九和　大盛

南市　大成　何恆昌　大昌　老九和現已遷至南京路石路東首民永里內

□無敵牌代價券聲明

凡以牙粉袋內之五角代價券一紙，加附郵票或現洋一元，可向上海家庭工業社選取價值一元五角之貨品，如不願買貨品，則以代價券一紙換取鄭曼陀所畫新妝紀念圖一幀，亦可，惟在外埠必須附下郵寄掛號費一角，庶免失誤，截至本年雙十節為止，過期無效，特此聲明

時事新報忽罵包天笑 （奇談）

今之作小說者，鉤筆即以罵人為快，在小報則已司空見慣，無足為奇，即欲奮究，而東起西滅，究不勝究，不謂堂堂大報如時事新報者，方以力爭上游，為上海大報中之第三位，而亦蹈文人相輕之習，借小說中之隱射，以詬罵與該報素無怨尤之包天笑，殊足為人齒冷，天笑以該報之總理潘公弼君，總編輯趙叔雍君，皆為十餘年之老友，前日曾投一書於潘趙兩君曰，

昨有友人告我，謂時事新報之小說壁海濤，近數日內，大描寫弟之種種醜態，因急往一翻，果然傳神阿堵，但以第一海上無聊之文丐，而亦足為大報小說之材料，無乃過於抬舉小人，他日得隨貴報之文藝而傳名，則亦出於諸老友之賜也，惟其回目曰「苦筆耕寒士求官」，奈弟官星不旺照命，至今尚隨諸公之後，未得一官，或貴報小說，乃為弟預祝，則當謹布區區，以鳴謝忱也，再懇詢秦君，（即撰小說者），弟有何開罪之處，敬當負荊，

書去後，當日即得潘公弼君一覆書，其詞曰，

接歸手畢，至深歉愧，弟自發見之後，已經囑編者（即賀鍇垞君）注意，並轉告作者，另行取材，弟與作者秦君實無一面之緣也，忝在交末，夙無怨尤，想亦知決無授意開罪之理，事前失檢，容設補過，匆此奉復，叔雍君尚敬附聞，九月七日，

惟此書致包君後，而時事新報小說中，仍復描寫詆訾不已，而天笑則謂或者潘君囑另行取材，一時無可結束，而秦君腦海中，則盤旋一包天笑在內，實無他種材料，否則有何深仇宿怨，非醜詆之不可，然怨宜解不宜結，故包君有請明示開罪之處，敬當負荊之說也，天笑又謂此事但望求諒於老友，其他則「笑罵由他笑罵，好官我不曾為」，即描寫我之醜狀，我亦一笑置之，蓋我一弱者，豈能與煌煌大報，有所爭辯，况小說中之文章，亦不過如公寓所謂嘻嘻哈哈者耶，

記者按，時事新報之長篇小說壁海濤，人多未加注意，此篇一出，必有多數友人，往翻時事新報，不啻為登一廣告，然則記者之有造於時事新報歟，抑天笑之有造於時事新報也

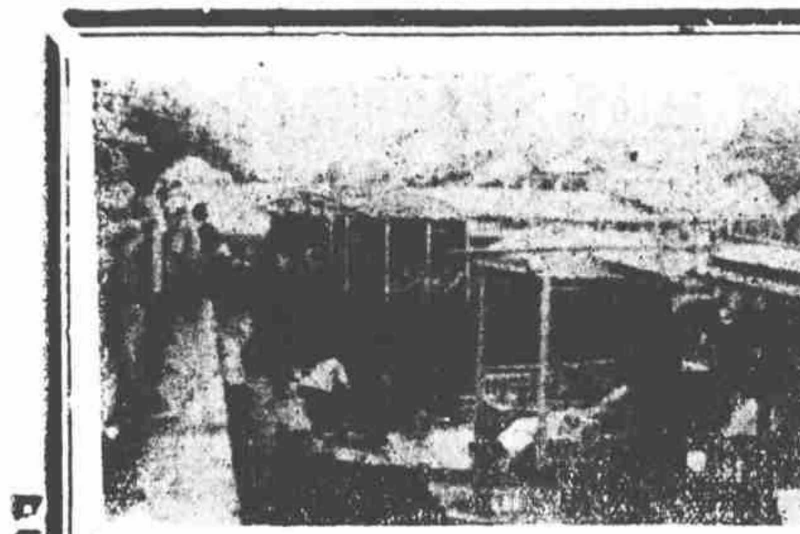

秦淮風月 （玖山自首都寄）

首都禁娼後，秦淮風月，只為一二初臨白下者所點綴，脂粉無存，鶯聲汎寂，冷清清，頗似往昔之隆冬寒夜也，此中最吃苦者為船戶，小七版子尚可以二毛一客之價，在公園送客渡中生活，較大畫舫，則久不舉火，泊利涉橋畔待斃耳，

近有某部長，忽發異想，以住宅不易租得，擬本人棄我取之義，租船為家，刻尚在接洽中，倘成事實，亦廢物利用之法也，

本社攝影記者朱家麟君，近游新都，攝得停泊之畫舫小影一幀，如上圖，令人起野渡無人舟自橫之感，

□蕪湖江邊打醮之鬼（家麟攝）

□前報載稱，自清陵被掘後，上海各遺老，如陳夔龍等，均服國孝一月，在此一月之內，不舉樂，不宴會，以示哀悼，惟據所聞，則九月四日晚，陳遺老在斜橋路十號葉宅作雀戰，身後尚有一穿杏黃色旗袍之倍花也，（火龍）

□名妓情春之姊妹花，昨在筵間，以一謎令客猜，射一物，謎曰，南京到北京，北京到南京，幾時看見過，屁股上結冰，座上戴眼鏡之客，如某某大律師等，皆不禁啞然而笑，（花）

□前日被封之美的書店

日本近六年來之地震 （懷素自東京寄）

九月一日，為日本東京震災紀念日，後死日人，緬懷當日，悲從中來，東京全市，斯日頗呈靜默景象，中央氣象台，並發表大震以後，至本年七月止，日本地震之總數，計每日約須地震十五次，洵可驚也，茲列表於後，國人見之，當亦驚奇不置，

□全國地震回數	□有感覺	□無感覺
大正十二年	一、九六八回	二、二四九回
大正十三年	一、二〇〇回	二、六二五回
大正十四年	一、八八六回	三、四一一回
大正十五年	一、二七二回	三、六四一回
昭和二年	二、〇六九回	三、九五八回
昭和三年	八五五回	一、九三六回
合計	九、二五〇回	一七、八四七回
每日平均	五回	十回

俞振庭梨園革命 （弓遺自北平寄）

俞振庭以武生之世家，不能傳其家學，其技藝蠻橫粗野，直如亡命，近年年事較長，氣力大衰，竟雜粉墨登場，專以經營劇場為業，如斌慶社，即其一也，李萬春之資質甚佳，而俞則專以效法海上為得計，如關公出世，石頭人招親，佟家塢，戰雒城之類，日事排演，致將萬春之技能身分，一落千丈，凡走江湖之角色，一至北平，振庭必然延聘，凡係海上之新劇，一得腳本，振庭必為編排，北平向無坤班，有之則自振庭始，北平向不曾女座，有之亦自振庭始，不但破壞京戲高尚之精神，且更破壞北平樸厚之風俗，俞毛包一生，以骾直稱於時，不謂乃有此不肖之子，今自政局變更，打倒男女一切隔膜，振庭又以為有機可乘，具呈市府，請准男女合演，詎市府以劇場內部組織，尚未完善，批斥不准，此種怪狀，未致出現於京劇之發源地，不可謂非當局之德政也，若振庭者，無以名之，只可名之曰，梨園革命家，

□嶄露頭角之坤伶花衫章遏雲，曾問業於梅蘭，時稱梅之高足，新由天津回平，進城南游藝園，繼琴雪娟而為台柱，聞秋後有赴滬消息，下即遏雲小影，（乘雲閣主）

法界獸立之桂姐 （旁花）

桂姐之居，在法租界愷自邇路，法界素無長三妓院，十稔以來，因公共租界抽籤禁娼而大盛，又因公共租界回復准發書寓照會而漸衰，厥後惟餘一長浜路之肖紅，葛羅路之韻籟，愷自邇路之杜鵑，三家鼎立，聊為禁娼一役之紀念而已，三家既廢，桂姐代興，麥邊老二，公開其洋式會屋，任客盤桓，所包老五，美而文，初為丁文江贊賞，繼與寒雲公子相周旋，魯殿靈光，獨能存於法租界者，歷一載，今春，老五易名初霞，別張一幟，麥老二物色人才不獲，乃附庸於凌飛仙館，灑會樂里，復以愷自邇路為私宅，法租界之妓院，至是乃盡廢矣，然營業甫一節，凌飛謝隱，以其女老七託麥二，麥二即又就愷自邇路，懸桂姐舊名復業，為法界惟一無二之書寓，七七年甫十七，善媚，綽有母風，故徵者多憐愛之，且善歌青衣劇，陰歷八月初九，將客串於上海舞台，唱罵殿，同時香女唱捉放曹，高第姊妹唱御碑亭，文第文芳唱梅龍鎮，高第向以鬚輪老手，而桂姐香女文第等，殆初次登台也，

□桂姐老七□

□本報圖畫稿件均本社所有禁止轉載翻印